



くるめで遊ぼう!



くるめに
くるくる
くるっぱ



ひと目で分かる 久留米の魅力

Check it out, Kurume in Fukuoka!



筑後川

魅力を語るに欠かせない!

九州一の大川・筑後川と豊かな自然

Visit Chikugo River, Kyushu's longest river. Enjoy its abundant natural beauty!

What are the best things about Kurume?

写真映えスポットがあちこちに!

一年中楽しめる花とフルーツ

Enjoy flowers and fruit all year round



詳しくは久留米フルーツナビをチェック!



日本酒、焼酎にフルーツワイン!

久留米は日本の「三大酒どころ」

Japanese sake, shochu, and various kinds of fruit wines are produced in Kurume.



アートも音楽も!

芸術家が育つ街

Hometown of artists and musicians

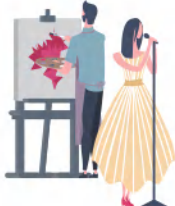

受け継がれるものづくり魂!

久留米絨& らんたい漆器

Famous for traditional kasuri dyed cloth and rantai lacquerware



JR久留米駅前からくり時計



ブリヂストン 世界最大級のタイヤのモニュメント

この街が生んだ偉人たちが!

天才的な発明家&実業家

Hometown of ingenious inventors and industrialists

ずっと守られてきたもの!

名高い寺社とお祭り

Visit famous temples, shrines, and festivals



高良大社 献灯祭

とんこつラーメンの発祥の地!

何度も食べたいご当地グルメ

Originated place of tonkotsu soup, pork bone broth, ramen and other tasty dishes.



詳しくは久留米のグルメをチェック!

久留米市イメージキャラクター

くるっば

プロフィール

くるっばは、久留米市内を流れる九州一の大川・筑後川生まれの河童で、たくさんの人に久留米のことを好きになってもらうお仕事をしていますよ。久留米には、素敵な魅力がいっぱい! みんな、久留米に遊びにくるっばー!

名前: くるっば 誕生日: 2013年3月16日

性格: 子どもが大好き・芸能人が好き (ミ・ハー)

"Meet the city mascot: Kururappa"
"Born" in the Chikugo River in 2013, Kururappa is a kappa, a Japanese water imp. Sharing love of Kurume to the world is Kururappa's duty!



どこからでも好アクセス

Access easily, either by bullet train or by airplane.

どこへくるっば?

JR・西鉄久留米 (中央エリア)

3-4 ページ

どこへくるっば?

荒木・大善寺/城島/みづま (中央南~南西部エリア)

7-8 ページ

どこへくるっば?

北野/草野・山本 (北部~中央東エリア)

5-6 ページ

どこへくるっば?

田主丸 (東部エリア)

9-10 ページ

いつくるっば?

季節のイベント

11-12 ページ

どうやってくるっば?

アクセス/その他

13-14 ページ

楽しいと美味しいがギュッと詰まった久留米の中心街



1 JR久留米駅

JR Kurume Station

2010年に新駅舎が完成しました。筑後川や、櫛などの四季折々の花木が描かれたステンドグラスが、東西の玄関口と構内通路「ほとめき広場」を彩り、訪れる人達を温かく迎えます。

The new Kyushu Shinkansen station building was completed in 2010, featuring beautiful windows made of stained glass.

【住所】久留米市城南町2-21

詳しい情報は公式観光サイトをご覧ください。



東口にある「からくり時計」は、東芝の創業者・田中久重の太鼓時計がモチーフになっているっばー！
BGMには久留米出身歌手の歌などが流れるっばー！



6 久留米市鳥類センター

Kurume City Bird Center

中央公園の中にある鳥類センターは珍しい「鳥の動物園」。約90羽のクジャクをはじめ、ペンギンなど約80種類の鳥と出会えます。鳥以外の小動物とも触れ合えますよ！

A unique bird zoo, home to about 80 pieces of birds' and small animals' zoo, locates in a part of the Central Park.

【住所】久留米市東櫛原町1667 【TEL】0942-33-2895



7 久留米百年公園

Kurume Hyakunen (Centennial) Park

久留米市の市制100周年を記念してできた公園。春になると桜並木やつつじに彩られます。

Rows of cherry trees and azaleas bloom all around the park beautifully in spring.

【住所】久留米市百年公園2432-1



2 梅林寺

Bairinji Temple

修行の厳しさで有名な臨済宗妙心寺派の古刹。本堂正面の唐門に施された浮彫りが見事です。梅の名所として知られています。

Famous for its strict Buddhist training, plum blossoms and carved wooden relief.

【住所】久留米市京町209 【TEL】0942-32-2565



3 水天宮

Suitengu Shrine

水天宮は全国各地にある水天宮の総本宮。水の神、子どもの守護神、安産、子授の神として信仰されています。

Head shrine of the all Suitengu shrine in Japan. The god of water and children's guardian deity are worshipped.

【住所】久留米市瀬下町265-1 【TEL】0942-32-3207

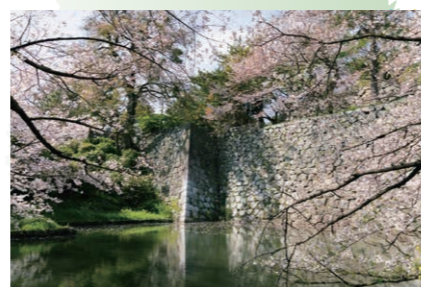

4 久留米城跡・篠山神社

Kurume Castle Ruins & Sasayama Shrine

久留米城跡は、江戸時代にこの地を約250年間治めた有馬氏の居城跡です。春は桜、8月には涼やかな音色の「鈴虫まつり」が行われます。

The ruins of a castle abandoned in the Meiji period.

【住所】久留米市篠山町444 【TEL】0942-39-0759



5 石橋文化センター / 久留米市美術館 石橋正二郎記念館

Ishibashi Cultural Center / Kurume City Art Museum & Shojiro Ishibashi Memorial Museum

「世の人々の楽しみと幸福の為に」と、久留米市出身のブリヂストン創業者・石橋正二郎氏より寄贈された文化・芸術施設です。四季折々の花々や紅葉に彩られる庭園には、文化ホール、美術館、石橋正二郎記念館、坂本繁二郎旧アトリエなどが点在していて、散歩や憩いの場として親しまれています。

Bridgestone Corporation founder Shojiro Ishibashi donated the facilities to the city "for the welfare and happiness of all mankind."

【住所】久留米市野中町1015 【TEL】0942-33-2271

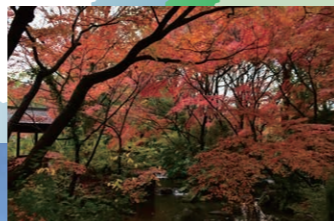

9 久留米市役所展望ロビー

Kurume City Hall Observation Deck

「今世紀を創った世界建築家100人」にも選ばれた菊竹清訓氏設計による市庁舎。展望ロビーから筑後平野の大パノラマを一望できます。

A panoramic view of the surrounding and Chikugo area is available from the observation deck on the 20th floor.

【住所】久留米市城南町15-3



8 福岡県青少年科学館

Fukuoka Science Museum

館内は宇宙やロボット、自然と環境などのコーナーに分かれています。コスモシアターでは、プラネタリウムで天文について学べ、大自然や宇宙を臨場感あふれる映像で楽しめます。

An interactive science center with a planetarium and several learning zones such as space, robot technology, and environment and nature.

【住所】久留米市東櫛原町1713 【TEL】0942-37-5566



中央エリアのグルメを堪能するっば！

とんこつラーメンは久留米が発祥の地なんです!! その他、筑後うどんや餃子、焼きとりなど、久留米の豊かな食文化をお楽しみください!



Enjoy great gourmet in the city that invented pork-based tonkotsu ramen!

語り継がれる歴史と、自然の恵みは久留米の宝物！



10 コスモス街道

Cosmos Road

10月の開花期には筑後川の支流、陣屋川沿いの堤防約3.5kmに渡ってたくさんのコスモスが咲き誇ります。

About 3.5km of the Jinyagawa riverside, a branch of the Chikugo River, lined with cosmos flowers that bloom in October.



15 道の駅 くるめ

くるめ緑花センター
Michi-no-Eki Kurume

毎朝、地元で採れた新鮮な農産物を販売。銘菓や地酒、ラーメン、久留米餅などの特産品も販売しています。レストランやテイクアウトコーナー、休憩室もあります。また隣接するくるめ緑花センターは「緑のマルシェ」。買い物や散歩におすすめです。

Farmer's market featuring fresh produce, flowers, and restaurants.

【住所】道の駅くるめ 久留米市善導寺町木塚221-33 【TEL】0942-47-4111



16 発心公園

Hosshin Park

歴代藩主の花見の場所といわれ、春は約170本の桜が咲き誇ります。夏は発心川の谷で遊んだり、秋はもみじ谷の紅葉がきれいです。

About 170 cherry trees blossom here in the spring. Beautiful fall foliage.

【住所】久留米市草野町草野664-1



11 北野天満宮

Kitano Tenmangu Shrine

天喜2年(西暦1054年)に創建された天満宮。ここには「カッパの手」が大事に保管されています。また、境内には県の天然記念物に指定されている樹齢900年の大樟もあります。

Shrine founded in 1054 AD with a 900-year-old camphor tree. It is said that a kappa's hand is housed here.

【住所】久留米市北野町中3267

【TEL】0942-78-2140



高良大社の展望所からの眺めがきれいばい！



14 高良大社

九州オルレ「久留米・高良山コース」

Kora Taisha Shrine (Part of the Kyushu Olle Trekking Course)

JR久留米大学前駅からJR御井駅まで、約8.6kmのトレッキングコースがあります。コース上には、筑後国一の宮であり、国の重要文化財で九州最大級の社殿を誇る高良大社をはじめ、妙見神社や久留米森林つつじ公園、王子池など、四季折々のすばらしい自然、歴史、神秘的な空間など、久留米ならではの見どころを楽しめます。

Must-see point of an 8.6 km trekking course that showcases Kurume's natural beauty and historical sites.

【住所】高良大社 久留米市御井町1 【TEL】0942-43-4893

九州オルレについては久留米市役所【TEL】0942-30-9137



19 千光寺

Senkoji Temple

「あじさい寺」として親しまれ、毎年7,000株のあじさいが楽しめる「あじさいまつり」が開花時期に合わせて開催されます。

Temple surrounded by 7,000 hydrangea bushes that bloom every year.

【住所】久留米市山本町豊田2287 【TEL】0942-44-1434

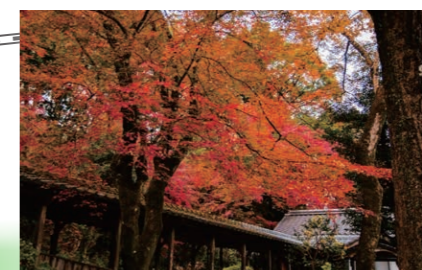

17 永勝寺

Eishoji Temple

創建は西暦680年といわれ、「出雲の一畑」「伊予の山田」と共に日本三大薬師の一つ。秋には色鮮やかな紅葉が楽しめます。

Founded in 680 AD, this temple houses one of the three Healing Buddhas of Japan.

【住所】久留米市山本町豊田2155 【TEL】0942-44-1386



18 久留米市 世界のつばき館

Kurume City World Camellia Center

世界中のつばきを収集・展示していて、四季を通じてつばきを楽しめる施設です。ガラスハウスでは貴重な原種ツバキ100種類以上、ツバキ庭園では久留米つばきなど50種、160本を鑑賞できます。

Enjoy more than 100 types of camellia from around the world.

【住所】久留米市草野町矢作490-2 【TEL】0942-47-1821



12 草野歴史資料館

Kusano History Museum

13 山辺道文化館

Yamabe-no-Michi Culture Museum

筑後草野駅近くにある、国の登録文化財となった建物。草野歴史資料館は明治44年に草野銀行本店として建てられ、館内には当地方の豪族草野氏ゆかりの縁起絵や古文書を展示。山辺道文化館は昔は病院だった建物で、今は耳納北麓の観光拠点として利用されています。

Once a hospital, the culture museum is now a base for cultural exchange. The history museum (originally a bank) exhibits pictures and documents of the local Kusano family and local industries.

(12) 【住所】久留米市草野町草野411-1 【TEL】0942-47-4410

(13) 【住所】久留米市草野町草野487-1 【TEL】0942-47-3015



筑後川の流域に広がる豊かな実り 日本でも有数の酒どころ



城島・三瀧・大善寺の酒蔵

Jojima, Mizuma, & Daizenji Sake Breweries

城島の酒は、かつて「東の灘」に対し「西の城島」と称され、起源は江戸時代中期にさかのぼります。見学や試飲ができる酒蔵の他、母屋を改装したおしゃれな空間で飲み比べができたり、併設の食事処で鰻料理を堪能できる酒蔵もあります。

Jojima's sake has been brewed since the middle of the Edo period. There're also sake breweries where you can enjoy tours and tastings.



大善寺玉垂宮

Daizenji Tamataregu Shrine

玉垂命、八幡大神、住吉大神が祀られています。毎年1月7日には、国の重要無形民俗文化財で日本三大火祭りの一つである「鬼夜」が行われます。

Famous for "Oniyo", one of the three big fire festivals in Japan.

【住所】久留米市大善寺町宮本1463-1 【TEL】0942-27-1887



大善寺玉垂宮の鬼夜（おによ）は、1600年余りの伝統があるっば！おみそかの夜からお正月7日まで行われる鬼会（おにえ）の最終日に行われる行事ばい！

九州最大の酒イベント 「城島酒蔵びらき」を楽しむっば！

毎年2月に開催され、10万人以上が来場する九州最大規模の酒蔵イベントです！早春開催の理由は、温度管理が重要な日本酒の仕込み時期にあります。原料であるお米を秋に収穫し、冬の低い気温でゆっくりと発酵させると良質な酒に仕上がるため、冬場に「寒仕込み」をします。そして、飲み頃を迎える春に蔵を解放し、蔵元総動員でおもてなし！メイン会場ではお酒の飲み比べが行われます。

Come to the Jojima Sake Festival & Brewery Hopping - One of the largest sake brewery events in Kyushu! Taste just-matured various kinds of sake in the early spring weather.



大本山成田山久留米分院

Naritasan Kurume Temple

千葉県の本山成田山新勝寺から御霊を招請して開山。高さ62メートルの大観音像を招請して開山。高さ62メートルの大観音像の中は螺旋状の階段で登れ、眺望窓があります。

Temple with a 62m high statue of Kannon.

【住所】久留米市上津町1386-22 【TEL】0942-21-7500



Check!



エツ料理

Etsu Cuisine

エツはカタクチイワシ科の魚で、国内では有明海にのみ生息し、産卵のため筑後川下流域に遡上して来る希少な魚。初夏にかけての旬の季節にだけ味わうことが許される貴重な郷土料理です。

A regional specialty using Japanese anchovies, known as etsu, from the Ariake Sea.



鰻料理

Unagi Eel Cuisine

かつて天然うなぎの好漁場だった筑後川流域には川魚専門店が多く、大善寺エリアは福岡屈指のうなぎ処として栄えてきました。昔ながらの伝統の味を守りながら、今でも多くのお客様を迎えています。

Popular local cuisine showcasing traditional flavors and techniques.



▶ 自然の恵みを全身で感じよう! 心も身体も美味しいで満たされる街

24 JR田主丸駅(田主丸ふるさと会館)

JR Tanushimaru Station (Tanushimaru Furusato Kaikan)

「カッパの駅」として愛される外観は、田主丸に数多く伝えられるカッパ伝説にちなんだもの。館内にはカフェKAPATERIA(カパテリア)があります。地元産の食材を使った軽食やスイーツ、ドリンクや、特産品のお買い物楽しめます。

Fondly called the “Kappa Station”, the building entrance is designed to look like the mythological beast known as a kappa. Inside, there's a cafe (“Kapateria”) serving sweets made from local ingredients.

[住所]久留米市田主丸町田主丸1015-2 [TEL]0943-72-4956



東部エリアにも旬のフルーツ狩りを楽しめる農園がたくさんあるよ!



25 筑後川サイクリングロード Chikugo River Cycling Road

筑後川の河畔に続く1本の道は、久留米市からうきは市吉井町まで27.4km続くサイクリングロード。田主丸駅でレンタル自転車を借りて川風を感じながら楽しめます!



A 27.4 km long cycling road along the Chikugo riverside. Bicycles available for rent at Tanushimaru Station.



26 耳納連山

Minou Mountain Range

耳納山地の北側に位置し、西から高良山(312.3m)、耳納山(367.9m)、発心山(697.5m)、鷹取山(802m)と東西に約30kmにわたって連なる山地。眼下には筑後平野、北に宝満山、脊振の山々、はるかに有明海や雲仙も遠望できます。

Mountainous area spanning about 30 km, including Mt. Kora (312.3m), Mt. Minou (367.9m), Mt. Hosshin (697.5m), and Mt. Takatori (802m). Great views of the Ariake Sea and Chikugo plains.



28 石垣山観音寺

Ishikakizan Kannonji Temple

西暦673年に天武天皇の勅願寺として創建された寺。耳納山の由来といわれる牛鬼の左手のミイラが保存されています。

Established in 673 AD, it is said to house the mummified left hand of a cow demon.



[住所]久留米市田主丸町石垣275 [TEL]0943-72-3490



29 平原公園

Hirabaru Park

耳納連山の中腹にあり、筑後平野や筑後川を見渡せる森林公園。春には約800本の桜やつつじ、秋には紅葉に彩られます。

Forest park around the center of the Minou mountains. Features 800 cherry trees and azalea bushes.



[住所]久留米市田主丸町森部1312



27 山苞の道

Yamazuto-no-Michi

「美しい日本の歩きたくなる道500選」にも選ばれた道。観光農園やギャラリー、アトリエ、おしゃれなカフェなどが点在しています。

Scenic road with farms, galleries, studios, cafes, and more.



30 耳納北麓ジェラート街道

Minou Hokuroku Gelato Road

県道151号線と山苞の道には、地元の農産物を使ったジェラートを販売するお店が点在しています。各店自慢のジェラートをお楽しみください!

Try some gelato made with local agricultural products, sold at shops around Route 151 and Yamazuto-no-Michi.



東部エリアの美味しい果物とお酒を楽しむばい!



東部エリアの田主丸は巨峰の開植の地。ぶどう狩りや柿狩り、いちじく狩りなど、収穫する楽しさやみずみずしい果実をその場で味わい、すてきな思い出を作ろう!

The eastern area is famous for its Kyoho grapes. Pick your own, also juicy persimmons, figs, and more!



東部エリアの観光農園についてはこちら→

「巨峰ワイナリー」では、巨峰で醸造した珍しいワインをはじめ、ブルーベリーやいちごを使ったオリジナルのフルーツワインも造られています。

Try some original and unusual fruit wines from Kyoho Winery!



東部エリアのお酒についてはこちら→



EVENT

Kurume Calendar of Events

豊かな自然と歴史・文化に恵まれた久留米は、一年中ワクワクするイベントが盛り沢山!

最新のイベント情報は
こちらをご覧ください▶



3 MARCH	4 APRIL	5 MAY	6 JUNE	7 JULY	8 AUGUST	9 SEPTEMBER	10 OCTOBER	11 NOVEMBER	12 DECEMBER	1 JANUARY	2 FEBRUARY		
いちご Strawberry	桜 Cherry Blossoms	つばき Camellia	つツジ Azalea	ブルーベリー Blueberry	ぶどう Grape	いちじく Fig	梨 Pear	マンゴー Mango	あじさい Hydrangea	みかん Mandarin orange	いちご Strawberry	つばき Camellia	梅 Japanese Plum

春 SPRING

- ★ 3月 MARCH
 - Kurume Camellia Fair
 - 久留米つばきフェア
 - Tanoshimaru Spring Festival
 - たのしまる春まつり
 - Ai-Ai-DeAi Festival
 - 藍・愛・で違いフェスティバル
 - Kaisanki
 - 開山忌
 - SAKURA Festival
 - SAKURAまつり
- ★ 4月 APRIL
 - Kurume Azalea Festival
 - 久留米つツジまつり
 - Kurume Azalea March
 - 久留米つツジマーチ
- ★ 5月 MAY
 - Etsu Fishing Season Opens and Etsu Thanksgiving
 - エツ漁解禁とエツ感謝祭
 - Spring Rose Fair
 - 春のバラフェア
 - Suitengu Grand Spring Festival
 - 水天宮春大祭
 - Hydrangea and Iris Festival
 - あじさい・はなしょうぶまつり



4月/久留米つツジマーチ
APRIL/Kurume Azalea March



5月/春のバラフェア
MAY/Spring Rose Fair

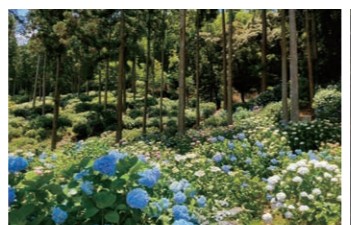

6月/あじさい祭
JUNE/Hydrangea Festival



8月/水の祭典・久留米まつり
AUGUST/Kurume Festival

夏 SUMMER

- ★ 6月 JUNE
 - Hydrangea Festival
 - あじさい祭
 - Kora Taisha Shrine River Crossing Festival / Hekokaki Festival
 - 高良大社川渡祭/へこかき祭り
 - Jojima Etsu Festival
 - 城島エツ祭
- ★ 7月 JULY
 - Doyo Yoichi (Saturday Night Market)
 - 土曜夜市
 - Susano Shrine Goshinkousai (*every other year)
 - 須佐能袁神社御神幸祭(*隔年)
- ★ 8月 AUGUST
 - Votive Lantern Festival
 - 献灯祭
 - Kurume Festival
 - 水の祭典・久留米まつり
 - Chikugo River Fireworks Festival
 - 筑後川花火大会
 - Suitengu Grand Summer Festival
 - 水天宮夏大祭
 - Kurume Floating Lanterns
 - 久留米流し灯籠
 - Suzumushi Festival
 - 鈴虫まつり

秋 AUTUMN

- ★ 9月 SEPTEMBER
 - Kurume Yakitori (Grilled Chicken) Japan Fest
 - 久留米焼きとり日本一フェスタ
 - Tanushimaru Grape Festival
 - 田主丸ぶどう祭り
 - Wakamiya Hachimangu Goshikousai (*every other year)
 - 若宮八幡宮御神幸祭(*隔年)
 - Douranbachi Fireworks Display
 - 花火動乱蜂
 - Akashi Hachimangu Fireworks Festival
 - 赤司八幡宮放生会奉納花火大会
 - Jojima Furusato Yume Festival
 - 城島ふるさと夢まつり
- ★ 10月 OCTOBER
 - Kurume Machitabi Expo (October-November)
 - 久留米まち旅博覧会(10月~11月)
 - Cosmos Festival
 - コスモスフェスティバル
 - Kora Taisha Okunchi (Grand Fall Festival)
 - 高良大社おくち(秋季大祭)
 - Kitano Kunchi (Grand Fall Festival)
 - 北野くんち(秋季大祭)
 - Fall Rose Festival
 - 秋のバラフェア
- ★ 11月 NOVEMBER
 - Kite-Miten (Come and See!) Yamazuto-no-Michi
 - 来て見てん山苞の道
 - Kusano Machikado Hakubutsukan
 - 草野まちかど博物館
 - Furusato Mizuma Festival
 - ふるさとみづま祭
 - Furusato Kurume Agricultural Festival
 - ふるさととくろめ農業まつり
 - Cycle Family Park Fest
 - サイクルファミリーパークフェスタ
 - Persimmon Festival
 - 柿祭り
 - Yanagisaka Haze Festival
 - 柳坂ハゼ祭り
 - Momiji (Japanese Maple) Festival
 - もみじまつり



2月/成田山節分祭
FEBRUARY/Naritasan Setsubun Festival



2月/城島酒蔵びらき
FEBRUARY/Jojima Sake Festival & Brewery Hopping

冬 WINTER

- ★ 12月 DECEMBER
 - Hatchojima Gokuosame
 - 八丁島御供納
 - Naritasan Osamefudou Fire Festival
 - 成田山納不動火祭り
- ★ 1月 JANUARY
 - Oniyo (Fire Festival)
 - 鬼夜
 - Tōka Ebisu Festival
 - 十日恵美須祭
 - Sanyasama
 - 三夜さま
- ★ 2月 FEBRUARY
 - Naritasan Setsubun Festival
 - 成田山節分祭
 - Hiyoshi Shrine Setsubun Grand Festival
 - 日吉神社節分大祭
 - Kurume Ueki (Planting) Festival
 - 久留米植木まつり
 - Japanese Plum Festival
 - 梅まつり
 - Jojima Sake Festival & Brewery Hopping
 - 城島酒蔵びらき

ACCESS

Getting to Kurume

博多・天神から電車で1本♪ 遠方からも新幹線や飛行機で好アクセス!

自動車でのくるっば!

By Car

- 広島I.C Hiroshima 3時間55分 (3h55m) 317km
- 小倉東I.C KokuraHigashi 1時間15分 (1h15m) 96km
- 福岡I.C Fukuoka 35分 (35m) 41km
- 太宰府I.C Dazaifu 25分 (25m) 27km
- 久留米I.C Kurume Welcome to Kurume!
- 長崎I.C Nagasaki 1時間35分 (1h35m) 131km
- 佐賀大和I.C SagaYamato 30分 (30m) 38km
- 日田I.C Hita 35分 (35m) 51km
- 湯布院I.C Yufuin 1時間10分 (1h10m) 99km
- 大分I.C Oita 1時間45分 (1h45m) 140km
- 熊本I.C Kumamoto 45分 (45m) 66km
- 宮崎I.C Miyazaki 2時間55分 (2h55m) 252km
- 鹿児島I.C Kagoshima 2時間50分 (2h50m) 241km

※久留米I.Cまでの距離と平均所要時間
* Distance to Kurume I.C. and the average travel time to Kurume.

新幹線でのくるっば!

By Bullet Train (Shinkansen)

- 新大阪 Shin-Osaka 2時間44分 (2h44m)
- 岡山 Okayama 1時間55分 (1h55m)
- 広島 Hiroshima 1時間17分 (1h17m)
- 小倉 Kokura 31分 (31m)
- 博多 Hakata 17分 (17m)
- 久留米 Kurume Welcome to Kurume!
- 熊本 Kumamoto 20分 (20m)
- 鹿児島中央 Kagoshima-Chuo 1時間7分 (1h7m)

※久留米までの乗り換えなし最短時間 (2021年3月時点)
* The shortest time to Kurume with no transfers (as of March 2021)

飛行機でのくるっば!

By Airplane



久留米 Kurume Welcome to Kurume!



主要な観光地までのアクセス

Access to major tourist destinations

福岡 Fukuoka	福岡空港(高速バス) Fukuoka Airport (Highway Bus)	53分 (53m)
	西鉄福岡(天神)駅(特急電車) Nishitetsu Fukuoka (Tenjin) Station <Limited Express Train>	32分 (32m)
太宰府 Dazaifu	西鉄太宰府駅(特急・二日市駅経由) Nishitetsu Dazaifu Station <Limited Express / via Futsukaichi>	26分 (26m)
柳川 Yanagawa	西鉄柳川駅(特急電車) Nishitetsu Yanagawa Station <Limited Express Train>	16分 (16m)
湯布院 Yufuin	JR湯布院駅(特急電車) JR Yufuin Station <Limited Express Train>	1時間34分 (1h34m)
阿蘇 Aso	JR阿蘇駅(新幹線・熊本経由) JR Aso Station <Shinkansen & Limited Express / via Kumamoto>	1時間44分 (1h44m)

※久留米までの最短時間 (2021年3月時点) The shortest time to Kurume (as of March 2021)

FRUIT MAP

Let's enjoy fruit picking together!

久留米で人気の観光といえば
フルーツ狩り!

福岡県のブランドいちごの「あまおう」や巨峰をはじめとしたぶどう、ブルーベリーや梨、柿などの観光農園では、一年を通じてフルーツ狩りを楽しむことができます!

Enjoy picking various kinds of fruits all year round, such as famous Fukuoka brand "Amaou" strawberries, "Kyoho" grapes first-grown in Kurume, blueberries, Asian pears, persimmons, and more!



詳しくは久留米フルーツナビをチェック!

INFO

Support and assistance available to help make your trip to Kurume more enjoyable!

久留米の旅がより楽しいものになるようサポートします!

観光、宿泊施設のご案内、イベントなどの情報提供、各種マップ・パンフレットなどを用意して、観光客の皆さまをサポートいたします。

We provide you information of tourism, accommodation, and events. For all of our guests, maps and brochures are available.

- その他観光案内を行う施設
- JR田主丸駅
 - 久留米市世界のつばき館
 - 道の駅くまの 情報・休憩コーナー

詳しくは、こちらをご覧ください ▶



《くまの観光案内マップ》
観光スポット情報の検索やGoogleMapで案内内も利用できます。



久留米市観光案内所
Kurume City Tourist Information Center

- JR久留米駅
JR Kurume Station
TEL.0942-33-4422
- 西鉄久留米駅
Nishitetsu-Kurume Station
TEL.0942-33-3338

OTHER

Accommodations and Souvenirs

宿泊施設&おみやげ

宿泊施設

せっかく久留米に来たのなら、夜はご当地グルメを満喫してゆっくり泊まるのがおすすめ。久留米とその周辺のホテルや温泉旅館の情報はウェブサイトをご覧ください。

おみやげ

久留米餅やらんだい漆器などの伝統工芸品、お酒に銘菓、くるっばグッズなど、久留米のおみやげの情報はウェブサイトをご覧ください。

WELCOME TO KURUME



Let's hang out
in Kurume!

